Medlemmarna i
Hälsovårdens samfällighetsförening
kallas härmed till ordinarie föreningsstämma tisdagen den 9 april, 2013 kl. 19.00, i Beckombergaskolans matsal.

Dagordning

1. Val av ordförande för stämman
2. Val av protokollförare
3. Val av två justeringsmän
4. Styrelsens och revisorernas berättelser
5. Ansvarsfrihet för styrelsens ledamöter
6. Framställningar från styrelsen eller motioner från medlemmar.
   -Motion 1: Samfällda ytor
   -Motion 2: Flytt av skyltar placerade på trottoarer
   -Motion 3: Parkeringsplatser till gäster
   -Motion 4: Markering av vändplatser
   -Motion 5: Trafikskyltar och att dessa följs
   -Motion 6 och 7: Parken
   -Framställan 8: Trafikgrupp
   -Framställan 9: Hastighetsbegränsning
7. Fastställande av arvoden åt styrelse och revisor
8. Styrelsens förslag till utgifts- och inkomststat samt debiteringslängd
9. Val av styrelse och suppleanter
10. Val av revisorer och suppleanter
11. Val av valberedning
12. Övriga frågor
13. Information om var stämmoprotokollet finns tillgängligt

Debiteringslängd, motioner, styrelsens framställanden, förvaltningsberättelse, revisionsberättelse samt utgifts-och inkomststat finns tillgängliga på samfällighetens hemsida: http://www.halsovardenssff.se/

Efter stämman kommer styrelsen informera om BMJ (snöröjning), Ownit (bredband) samt NVB (träd, rörsystem, garantier)

Bromma, 8 mars 2013

Samfällighetsföreningen Hälsovården,
Styrelsen

Årsredovisning

för

Hälsovårdens Samfällighetsförening

717912-6722

Räkenskapsåret

2012

Årsredovisning

Styrelsen för Hälsovårdens Samfällighetsförening får härmed avge årsredovisning för räkenskapsåret 2012.

Förvaltningsberättelse

Föreningens ändamål och verksamhet

Samfälligheten har till ändamål att förvalta fyra olika gemensamhetsanläggningar.

Hälsovården GA1	avser väg, vägområden, tillhöriga trafikanläggningar, gångstigar, gemensamma parkeringsplatser, lekplatser samt grönytor.
Hälsovården GA2	avser vattenledningar m m, utrymmen för huvudvattenmätare, spillvatten-ledningar, dagvattenledningar, belysningsanläggning.
Hälsovården GA3	avser service/teknikhus för bredband, telefoni och TV, fiber- och kopparledningar, tomrör från teknikhus till respektive fastighet.
Hälsovården GA4	avser utrymme för förråd och källsortering av sopor för radhusen på Ockravägen.

Därutöver ingår marksamfälligheten Hälsovården S:1.

Föreningens stadgar
Föreningens gällande stadgar har registrerats hos Bolagsverket 2011-02-07.

Styrelse
Styrelsen har sedan ordinarie stämma 2012-05-02 bestått av:

Ordinarie	Thomas Björklund	Ordf.
	Daniel Hellberg	Kassör
	Irene Roma	
	Rikard Becker	
	Markus Wärn	
Suppleant	Louise Strid	

Revisorer

Ordinarie	Henrik Jonsson
Suppleant	Bernt Gustavsson

Valberedning

Annie Kaidussis	sammankallande
Karolina Kull	
Fredrik Schnell	
Patrik Hjelmberg	

Fastighetsförvaltning
Styrelsen har under året haft 8 protokollförda sammanträden.
Den ekonomiska förvaltningen har utförts av ISS Facility Services AB.
Den tekniska förvaltningen samt markskötseln har utförts av BMJ Trädgårdsservice AB.

Ekonomi
Föreningens fond för yttre underhåll
Reservering och ianspråktagande av yttre reparationsfonden ingår i styrelsens förslag till resultatdisposition och överföring sker efter beslut mellan balanserat resultat och yttre reparationsfond.

Väsentliga händelser under räkenskapsåret
Styrelsen har hållit möten med bla representanter för NVB bolaget, BMJ, revisor, Ownit, ISS, bostadsrättsföreningarna inom samfälligheten och trafikgruppen.

Styrelsen har distribuerat 3 informationsbrev, skapat en hemsida samt bildat en grannsamverkansgrupp.

Styrelsen har antagit den parkeringspolicy som trafikgruppen på stämmans uppdrag tagit fram.

Styrelsen har samlat in synpunkter avseende den förändring av parken mellan passivhusen som beslutades på stämman.

Övrigt
Påminnelseavgift uttages med 50 kronor vid sen betalning.

Förslag till vinstdisposition
Styrelsen föreslår att till förfogande stående vinstmedel:

balanserad vinst	62 153,-			
årets vinst	197 833,-	är fördelat	GA1	- 134 055,-
			GA2	221 499,-
			GA3	144 488,-
			GA4	- 34 099 ,-
disponeras så att				
till yttre reparationsfond överföres	30 000,-	fördelas	GA1	10 000,-
			GA2	10 000,-
			GA3	10 000,-
i ny räkning överföres	229 986,-	fördelas	GA1	- 98 683,-
			GA2	223 929,-
			GA3	136 974,-
			GA4	- 32 234.-

Föreningens resultat och ställning i övrigt framgår av efterföljande resultat- och balansräkning med tilläggsupplysningar.

Resultaträkning

	Not	2012-01-01 -2012-12-31	2011-01-01 -2011-12-31
Föreningens intäkter	1	1 708 536	1 084 305
Föreningens kostnader			
Underhållskostnader		-7 125	0
Driftskostnader	2	-1 383 269	-895 112
Förvaltnings- och externa kostnader	3	-132 067	-27 517
Resultat före finansiella poster		**186 074**	**161 676**
Övriga ränteintäkter		11 759	477
Räntekostnader		-1	0
Resultat efter finansiella poster		**197 833**	**162 153**
Resultat före skatt		**197 833**	**162 153**
Årets resultat		**197 833**	**162 153**

Balansräkning

	Not	2012-12-31	2011-12-31
TILLGÅNGAR			
Omsättningstillgångar			
Hyres- och avgiftsfordringar		99	6 376
Förutbetalda kostnader och upplupna intäkter	4	497 173	0
		497 272	**6 376**
Kassa och bank			
Kassa och bank		2 590	0
Avräkningskonto ISS Facility Services AB		1 214 516	1 073 150
		1 217 106	**1 073 150**
Summa omsättningstillgångar		**1 714 378**	**1 079 526**
SUMMA TILLGÅNGAR		**1 714 378**	**1 079 526**
EGET KAPITAL OCH SKULDER			
Eget kapital	5		
Bundet eget kapital			
Yttre reparationsfond		100 000	0
Fritt eget kapital			
Balanserat resultat		62 153	0
Årets resultat	6	197 833	162 153
		259 986	**162 153**
Summa eget kapital		**359 986**	**162 153**
Kortfristiga skulder			
Leverantörsskulder		960	799
Upplupna kostnader och förutbetalda intäkter	7	1 353 432	916 574
Summa kortfristiga skulder		**1 354 392**	**917 373**
SUMMA EGET KAPITAL OCH SKULDER		**1 714 378**	**1 079 526**
Ställda säkerheter		Inga	Inga
Ansvarsförbindelser		Inga	Inga

Tilläggsupplysningar

Redovisningsprinciper

Årsredovisningen har upprättats enligt Årsredovisningslagen och Bokföringsnämndens allmänna råd.
Fordringar
Fordringar upptas till det belopp som efter individuell prövning beräknas bli betalt.
Leverantörsskulder värderas till nominellt belopp.

Föreningens fond för yttre underhåll
Reservering till föreningens fond för yttre underhåll ingår i styrelsens förslag till resultatdisposition. Efter att beslut tagits på föreningsstämma sker överföring från balanserat resultat till fond för yttre underhåll.

För ytterligare upplysningar hänvisas till not.

Noter

Not 1 Föreningens intäkter

	2012	2011
GA1 - Vägar	521 339	325 246
GA2 - Vatten	429 350	325 246
GA3 - Bredband	691 102	390 296
GA4 - Sopor	66 245	43 367
Påminnelseavgifter o dylikt	500	
	1 708 536	**1 084 155**

Resultaträkning för varje GA bifogas som bilaga.

Not 2 Driftkostnader

	2012	2011
Fastighetsskötsel entreprenad	235 625	24 312
Yttre skötsel/snöröjning	429 762	190 000
Elavgifter	-23 605	34 061
Vatten & avlopp	178 173	281 002
Sophämtning	14 555	799
Fastighetsförsäkring	5 797	0
Internet	540 587	364 937
Övriga driftkostnader	2 375	0
	1 383 269	**895 111**

Kostnaderna fördelade per GA enligt bifogad resultatfördelning.

Not 3 Förvaltnings- och externa kostnader

	2012	2011
Arvode ekonomisk förv grundavt	69 920	22 917
Styrelsearvoden	22 800	3 500
Revisionsarvoden	2 300	0
Lagstadgade sociala avgifter	7 870	1 100
Övriga förvaltningskostnader	29 177	0
	132 067	**27 517**

Kostnaderna fördelade per GA enligt bifogad resultatfördelning.

Not 4 Förutbetalda kostnader och upplupna intäkter

	2012-12-31	2011-12-31
Samfällighetsavgift november-december	313 978	
Bredband	179 698	
Övriga förutbetalda kostnader	3 497	
	497 173	

Not 5 Förändring av eget kapital

	Inbetalda insatser	Övr bundet eget kapital	Yttre rep fond	Balanserat resultat	Årets resultat
Belopp vid årets ingång	0	0	0	0	162 153
Disposition av föregående års resultat:			100 000	62 153	-162 153
Årets resultat					197 833
Belopp vid årets utgång	**0**	**0**	**100 000**	**62 153**	**197 833**

Not 6 Årets resultat

	2012-12-31	2011-12-31
GA 1	-134 055	83 701
GA 2	221 499	37 850
GA 3	144 488	24 127
GA 4	-34 099	15 849
Påminnelseavgifter		150
Ränta		476
	197 833	**162 153**

Not 7 Upplupna kostnader och förutbetalda intäkter

	2012-12-31	2011-12-31
Upplupna löner och arvoden	22 800	3 500
Upplupna sociala avgifter	7 870	1 100
Förskottsbetalda hyror/avgifter	358 790	41 974
Upplupna driftskostnader	208 950	190 000
Upplupna VA avgifter	34 715	281 002
Upplupna elavgifter	8 781	34 061
Övriga upplupna kostnader och förutbetalda intäkter	709 226	364 937
Beräknat arvode för revision	2 300	0
	1 353 432	**916 574**

Bromma 2013-03-04

Thomas Björklund

Daniel Hellberg

Irene Roma

Rikard Becker

Markus Wärn

Min revisionsberättelse har lämnats .

Henrik Jonsson
Revisor

Revisionsberättelse

Till föreningsstämman i Hälsovårdens samfällighetsförening

Org nr 717912-6722

Jag har granskat årsredovisningen i Hälsovårdens samfällighetsförening för räkenskapsåret 2012-01-01 – 2012-12-31.

Det är styrelsen som har ansvaret för att upprätta en årsredovisning som ger en rättvisande bild enligt årsredovisningslagen och för den interna kontroll som styrelsen bedömer nödvändig för att upprätta en årsredovisning som inte innehåller väsentliga felaktigheter.

Mitt ansvar är att uttala mig om årsredovisningen på grundval av min revision. Revisionen har utförts enligt god redovisningssed i Sverige vilket innebär att jag planerar och utför revisionen för att uppnå rimlig säkerhet att årsredovisningen inte innehåller väsentliga felaktigheter samt att pröva de redovisningsprinciper som tillämpats i upprättandet av årsredovisningen. Jag anser att de underlag jag har inhämtat är tillräckliga och ändamålsenliga som grund för mina uttalanden.

Enligt min uppfattning har årsredovisningen upprättats i enlighet med årsredovisningslagen och ger i alla väsentliga avseenden en rättvisande bild av föreningens finansiella ställning per den 31 december 2012 och av dess resultat. Förvaltningsberättelsen är förenlig med årsredovisningens övriga delar.

Jag tillstyrker att föreningsstämman fastställer resultat- och balansräkningen för föreningen och beviljar styrelsen ansvarsfrihet för räkenskapsåret 2012.

Bromma den 10 mars 2013

.....

Henrik Jonsson

Bromma 30/1 2013

Motion till stämman i HÄLSOVÅRDENS SAMFÄLLIGHETSFÖRENING Orgnr: 717912-6722

Brf Äppelgården i Bromma föreslår att stämman ger i uppdrag till styrelsen att aktivt se till att samfällighetens gemensamma ytor inte används för egna planteringar och förvaring. De planteringar som finns och de saker som placerats på samfällighetens mark skall vara borta senast 30/6 2013.

Brf Äppelgården i Bromma
Orgnr:769615-1245
Beckomberga Allé 8
16860 BROMMA

Evald Ottosson
Ordförande

Krister Ahrsjö
Kassör

Styrelsen för Hälsovårdens samfällighetsförening svar på motion

Behandlas på årsstämma år	2013
Motionens ärende	Samfällda ytor
Motionens datum	30-Jan-2013
Motionens titel	Motion till stämman i Hälsovårdens samfällighetsförening Orgnr: 717912-6722
Motionär	Brf Äppelgården
Motion nr	1

Motionen mottagen och kommer presenteras på stämman.

Styrelsens kommentar:

Styrelsen har ingen annan uppfattning rörande användandet av samfällighetens gemensamma ytor än motionären. I september 2012 har styrelsen informerat samtliga samfällighetsmedlemmar om detta i ett informationsbrev:

*”Gemensamma **ytor/allmänning:** Dessa ytor finns till för oss alla. Saker av mer permanent karaktär/svårflyttade passar bäst innanför egna tomtgränser, det kan ex gälla vedförråd, komposter och planteringar. Samma gäller för längre tids parkering/uppställning av ex. cyklar på grusgångarna som finns i området.”*

Det är styrelsens förhoppning att samtliga samfällighetsmedlemmar respekterar detta. Styrelsen ser inte positivt på en utveckling där styrelsen ska kontrollera att detta efterlevs. Att gemensamma regler följs är allas ansvar.

Styrelsen åtar sig att fortsätta att informera om detta, bla i kommande informationsbrev.

Styrelsen yrkar på att motionen avslås.

Styrelsen Hälsovårdens samfällighetsförening,

MOTION TILL SAMMFÄLLIGHETEN HÄLSOVÅRDENS ÅRSMÖTE 2013

Jag vill att man flyttar de stolpar med skylten PRIVAT PARKERING till andra sidan trottoaren.

Vidare så är skylten väldigt vass och kantig, vilket också bör åtgärdas.

Vad vinner man på det?

1. Det blir en större yta på trottoaren.
2. Folk slipper att gå slalom på trottoaren.
3. Snöplogningen kommer att underlättas.
4. Idag så går folk, ung som gammal, hellre på gatan än på trottoaren. Det kommer att minskas.
5. Man kommer att kunna mötas på trottoaren. Idag får endera stanna om man möts vid en stolpe.
6. Risken för att ett barn eller vuxen gör sig illa på skylten blir betydligt mindre.

Brf Beckomberga By
Bromma 30 Januari 2013

För styrelsen:

Bernt Gustavsson

Bo Bodin

För kännedom: Torbjörn Simlin, ordförande Brf. Stjernkrona
Rickard Becker, ordförande Brf. Äppelblomman
Evald Ottosson, ordförande Brf. Äppelgården

Styrelsen för Hälsovårdens samfällighetsförening svar på motion

Behandlas på årsstämma år	2013
Motionens ärende	Flytt av skyltar placerade på trottoarer
Motionens datum	30-Jan-2013
Motionens titel	Motion till samfällighetens hälsovårdens årsmöte 2013
Motionär	Brf Beckomberga By
Motion nr	2

Motionen mottagen och kommer presenteras på stämman.

Styrelsens kommentarer:

Skyltarnas placering på Limonitvägen och Alabastervägen har diskuterats länge. Styrelsen håller med om att placeringen idag inte är optimal.

Styrelsen ber motionären att inkomma med ett väl underbyggt förslag på åtgärder, inkluderande:

-Exakt vilka och antal skyltar inom samfälligheten ska flyttas

-Exakt var ska de placeras istället

-Vad mer ska åtgärdas avseende skyltarna

-Vad kostar detta (minst två företag bör tillfrågas)

-När kan det göras

När ovanstående frågor är besvarade och presenterade till samfällighetens stämma kan ett beslut tas. Åtgärderna kommer enligt styrelsens preliminära bedömning att hamna i storleksordningen 100 000 tals kronor, varför detaljerat underlag behöver föreligga till stämman då det kommer bli fråga om extra uttaxering av samfällighetens medlemmar.

Styrelsen yrkar på att stämman bifaller styrelsens förslag.

Styrelsen Hälsovårdens samfällighetsförening,

Beckomberga By 14 januari 2013

Hälsovårdens Samfällighetsförening
c/o Tomas Björklund
Pimpstensvägen 3
168 61 BROMMA

Ang. våra gemensamma Pplatser

Längst upp på Alabastervägen står sedan en dryg månad en personbil, Volvo, parkerad på Samfällighetens Pplats.
Detta aktualiserar hur våra gemensamma Pplatser bör användas. Flera hushåll i vårt område parkerar hushållets
bil nr 2 på någon av Samfällighetens Pplatser. Gästbil har därför ofta svårt finna Pplats. Väntar man gästbil får man
själv "jaga" en Pplats o själv ställa bilen där. Gästbilen anvisas till den egna Pplatsen. Nog bör väl gästbilar beredas en rimlig möjlighet att erhålla en Pplats.

Jag föreslår därför att hälften av Samfällighetens Pplatser skyltas med "Gästplats".

Björn Ahlborg
Alabasterv 7 168 61 BROMMA
Mobiltel 070/643 57 75

Styrelsen för Hälsovårdens samfällighetsförening svar på motion

Behandlas på årsstämma år	2013
Motionens ärende	Parkeringsplatser till gäster
Motionens datum	14-jan-2013
Motionens titel	Ang. våra gemensamma Pplatser
Motionär	Björn Ahlborg
Motion nr	3

Motionen mottagen och kommer presenteras på stämman.

Styrelsens svar.

På stämman 2012 bildades trafikgruppen med uppgift att bla presentera ett förslag rörande parkeringssituationen inom samfälligheten. Styrelsen beslutade att godkänna det förslag som gruppen presenterade och den därmed beslutade parkeringspolicyn har under december 2012 via informationsbrev skickats till samtliga boende i samfälligheten.

I dagsläget ser styrelsen inte något skäl att ändra på parkeringspolicyn. Styrelsen planerar, via trafikgruppen, att utvärdera den nuvarande parkeringspolicyn senare i år.

Styrelsen yrkar på att stämman avslår denna motion.

Styrelsen Hälsovårdens samfällighetsförening,

Motion till Samfälligheten Hälsovårdens årsmöte 2013 **2013-01-24**

Hälsovårdens Samfällighetsförening
c/o Tomas Björklund
Pimpstensvägen 3,
168 61 Bromma

BRF Beckomberga BYs styrelse anser att samtliga vändplaner / vändplatser innom området bör vara tydligt markerade. Vändplanerna har tillkommit för att som namnet säger vara en yta som underlättar att vända en bil.
En vändplan är ofta en större rundad yta i slutet av en väg eller gata som gör det möjligt att vända en bil. I vårt fall är vändplanen en yta som kan uppfattas som en större parkeringsplats, och andvänds ofta som sådan. Detta innebär att många backar sin bil till närmaste korsning för att kunna vända och därmed finns det risk för att någon blir påkörd. Att framföra en bil genom att backa innebär sämre uppsikt över vägen än att köra rakt fram, och därmed ökar risken för en olycka.
I tider med mycket snö är det en omöjlighet att ens kunna gissa sig till att det finns en vändplan i slutet av Limonitvägen. Lika illa är det för övriga vägar innom området.

Mvh

Styrelsen för BRF Beckomberga By

Bromma den 24 januari 2013

Bo Bodin

Kerstin Stamyr

Styrelsen för Hälsovårdens samfällighetsförening svar på motion

Behandlas på årsstämma år	2013
Motionens ärende	Markering av vändplatser
Motionens datum	24-jan-2013
Motionens titel	Motion till Samfälligheten Hälsovårdens årsmöte 2013
Motionär	Brf Beckomberga By
Motion nr	4

Motionen mottagen och kommer presenteras på stämman.

Styrelsens svar:

Att dessa vändplatser inte är parkeringsplatser har informerats till samtliga boende i samband med utskick av parkeringspolicyn i december 2012. Hela området är en parkeringsförbudszon där det endast är tillåtet att parkera på markerad plats. Parkeringsplatserna är skyltade, vilket vändplatserna inte är. Det har dock hänt flera gånger att bilar trots detta parkerat på vändplatser. Styrelsen rekommenderar att frågan om ev. förändrad skyltning hänvisas till trafikgruppen för en ev. rekommendation till styrelsen

Finner trafikgruppen att skyltningen ska förändras så ger styrelsen BMJ i uppdrag att genoföra förändringen. Kostnaden bedöms kunna hanteras inom ramen för budgeterad fastighetsskötsel

Styrelsen yrkar på att stämman avslår denna motion med hänvisning till ovan

Styrelsen Hälsovårdens samfällighetsförening,

Bromma 29 januari 2013

TILL samfälligheten Hälsovården stämma 2013

MOTION

Så väl den tillämpade som den maximerade hastigheten inom samfällighetens gator diskuterades livlig på förra stämman och diskussionen har fortsatt i den tillsatta "trafikgruppen." Det har sedermera framkommit att det skyltade hastighetsområdet "gångfartsområde" inom samfällighetens gator inte har tillkommit på ett korrekt sätt dvs genom protokollfört beslut av samfällighetens stämma och en därpå följande begäran till lokala trafiknämnden att ändra den av kommunen beslutade hastighetsbegränsningen, åtföljt av ett positivt beslut fråntrafiknämnden

Vi vill därför att styrelsen redogör för hur beslutet att skylta gatorna inom samfälligheten på befintligt sätt har kommit till och framför allt utifrån vilka beslut detta har skett. Dessutom vill vi naturligtvis veta vilken hastighetsbegränsning som gäller just idag när denna motion skrivs.

Den aktiva trafikgruppen har inkallat en expert som har studerat områdets gator och lämnat synpunkter. Hans första punkt var att skyltningen av gatorna "är **rörig, svåröverskådlig och inkomplett."** Som vi har förstått påpekandet avser detta även skyltningen av parkeringsplatser och vändplaner.

Vi anser att det är grundläggande för trafiksäkerhetsarbetet att skyltningen och informationen till samfällighetens medlemmar är korrekt i alla avseenden. Det är den inte idag.

Vi uppmanar därför stämman att uppdra åt styrelsen

- att ordna så att skyltningen av våra gator är korrekt och giltig vid var tidpunkt
- att se till att de regler som gäller efterlevs av boende och besökare.

BRF Äppelgården

Evald Ottosson
Ordförande

Krister Ahrsjö
Kassör

Styrelsen för Hälsovårdens samfällighetsförening svar på motion

Behandlas på årsstämma år	2013
Motionens ärende	Trafikskyltar och att dessa följs
Motionens datum	29 jan 2013
Motionens titel	TILL samfälligheten Hälsovården stämma 2013
Motionär	Brf Äppelgården
Motion nr	5

Motionen mottagen och kommer presenteras på stämman.

Styrelsens kommentarer:

Att skyltar är korrekta och följs är naturligtvis viktigt.

Den nuvarande skyltningen beslutades av styrelsen efter synpunkter från samfällighetens medlemmar. Under extra stämman 29 september 2011 informerades om det beslutet.

Trafikgruppen har bildats för att att bla jobba med trafiksäkerheten inom samfälligheten, detta inkluderar en korrekt skyltning samt hur dessa följs.

Då trafikgruppen arbetar med de i motionen adresserade frågorna finner styrelsen ingen anledning till att föregripa det arbetet.

Styrelsen yrkar på att stämman avslår denna motion.

Styrelsen för Hälsovårdens samfällighetsförening

2013-01-25

Motion avseende De Geer-parken mellan passivhusen i samfälligheten i Beckomberga

Bakgrund:
Det har visat sig att ett flertal boende i bostadsrättsföreningarna belägna precis vid parken aldrig fick kallelsen till förra årsstämman, och därmed varken visste om att denna park skulle riktas in att bli lekpark (då detta inte framkom när man köpte sin bostadsrätt) eller hade en chans att uttrycka sin åsikt kring detta. Orsaken till varför ingen av oss fick veta att det skulle bli en lekpark, eller varför vi aldrig fick någon kallelse kommer jag inte att diskutera närmare i denna motion då detta inte är en rättegång. Faktum kvarstår dock, boende kring parken har inte fått möjlighet att påverka detta beslut.
Det har visat sig att de allra flest kring parken tycker att den lekutrustning som finns idag är tillräcklig och man vill absolut inte ha ytterligare utrustning. Själv är jag av den åsikten att det är fullt nog som det är nu (och jag har själv barn). Jag anser inte att det på något sätt framkommit att vi måste ha De Geer parken som en lekpark, och att vi är fria att bestämma dess öde tillsammans. Vid en rundfrågning hos dem som bor kring parken har det visat sig att av de 56 hushåll som var hemma och svarade så ville 53 INTE ha någon mer lekutrustning i parken och 3 var positiva! Detta talar sitt tydliga språk! Betänk även att vi har en 4H-gård inom gångavstånd, samt en stor lekpark bortanför Ica! Betänk också att vissa föräldrar anser att det är trevligare om barnen lär sig leka fritt utan särskilt anordnad lekutrustning.

Förslag på lösning:
Jag föreslår att det beslut som togs på förra årsstämman, som många av oss nyss fått vetskap om, rivs upp. Jag föreslår att ett nytt helhets grepp tas.

1) Utred/fråga medlemmarna: behövs ytterligare lekutrustning i området över huvudtaget? Jag ber att detta ses över igen nu när det visat sig att de flesta kring parken tidigare var ovetande om vad som höll på att ske. Gamla/tidigare diskussioner skall inte gälla längre utan nya ska föras!

2) Om nej (inga mera lekställningar i området), kan vi ta den peng som är avsatt för området och komma överens om vad vi faktiskt vill ha? T.ex. ytterligare buskar och träd eller farthinder? Personligen vill jag bara ha mer gräsfrön och matjord i den gräsmatta som ännu inte tagit sig.

3) Om ja (vill ha mer lekställningar i området), kan vi komma överens om att sprida ut den föreslagna utrustningen inom hela samfälligheten och alltså inte koncentrera den till De Geer-parken? Det finns många andra lämpliga ytor i området!

Vänliga hälsningar Maria Porter, boende i Beckomberga By

Se nästa sida!



Så här har NCC marknadsfört vårt boende: bild: http://www.ncc.se/sv/OM-NCC/Press-och-media/Arkiv/Invigning-av-passivhus-i-Stockholm/

Länkarna, som jag gärna mailar till den som är intresserad, visar allt jag hittat om parken. Ingenstans framgår att den är avsedd om lekpark.

http://www.ncc.se/Global/Projects_concepts/passivhus/Beckomberga%20Passivhusbok.pdf
http://www.ncc.se/Global/Projects_concepts/passivhus/4808_broschyr%20beckomberga_l%E4genhet.pdf
http://www.fastighetochbostadsratt.com/Planer-%26-Infra/28022-Beckomberga---idyllen-i-Bromma.html
http://www.insyn.stockholm.se/exploatering/document/2007-03-08/Dagordning/19/19.pdf
http://insyn.stockholm.se/kf/document/2011-09-05/Dagordning/45/45%20u11115bilaga3.pdf
http://www.ncc.se/sv/OM-NCC/Press-och-media/Arkiv/Invigning-av-passivhus-i-Stockholm/

Motion till Samfälligheten Hälsovårdens årsmöte 2013

Vi i styrelsen anser att beslut angående "*utformning av en ordentlig lekplats*" måste omprövas, då kallelse om årsmöte 2012 inte kom fram till vår bostadsrättsförening och vi inte fått ta del av motion angående lekplatsen mellan flerfamiljshusen liksom återkopplingen som skulle vara redovisad senast den 31 maj 2012.

Problemet är: småbarnsfamiljerna liksom de äldre är missnöjda med resultatet av den utlovade "parken".

Lösning: att tillsätta en arbetsgrupp "De Geer-parken" med representanter från radhusen och flerfamiljshusen med särskild hänsyn till de boende närmast parken.

Ekonomi: inom ramen enligt byggföretagen NVB:s (NCC, VEIDEKKE, BESQAB) reserverade summa.

Alla från både radhusen, flerfamiljshusen och byggföretagen NVB vill ha en vacker park med attraktiv gestaltning, det tjänar alla på även om det tar lite tid.

Brf Beckomberga By

Bromma 2013-01-29

För styrelsen:

Kerstin Stamyr

Bernt Gustavsson

För kännedom: Tomas Björklund, ordförande Samfälligheten Hälsovården
Torbjörn Simlin, ordförande Brf Stierncrona
Rikard Becker, ordförande Brf Äppelblomman
Evald Ottosson, ordförande Brf Äppelgården

Styrelsen för Hälsovårdens samfällighetsförening svar på motion

Behandlas på årsstämma år	2013
Motionens ärende	Parken
Motionens datum	29 januari 2013 och 25 januari 2013
Motionens titel	Motion till samfälligheten Hälsovårdens årsmöte 2013 och Motion avseende De Geer-parken mellan passivhusen i samfälligheten i Beckomberga.
Motionär	Brf Beckomberga By och Maria Porter
Motion nr	6 och 7

Styrelsens svar: På årsstämman 2012 protokollfördes följande:

”Stämman anser att motion om lekplats inte behövs eftersom man anser att Johan Areström har utlovat en ordentlig lekplats. Johan tar med sig fråga om ändrad utformning av befintlig lekplats till NVB-bolagets styrelse och ska senast den 31 maj återkoppla till samfällighetens styrelse.”

För att åstadkomma en ändrad utformning av lekparken på ett sätt som passar de flesta boende så valde styrelsen att åta sig uppdraget att presentera en ändrad utformning till NVB bolaget.

Med fokus på de närmast parken boende har styrelsen därefter jobbat för att presentera ett konkret förslag till NVB. Möten med boende, möten med lekplatskonsulter, presentation av en genomarbetad utformning har utgjort en del av arbetet. Styrelsen kan nu konstatera följande:

- det finns olika uppfattningar om parkens framtida utformning.

-medel för att ändra utformningen i enlighet med styrelsens förslag nedan finns fortfarande tillgängligt från NVB. Ingen investeringskostnad belastar samfälligheten.

-Stadsbyggnadskontorets planbeskrivning för samfällighetens området anger att en större lekplats kan ordnas på det aktuella området (där parken är idag) samt att en lekäng kan skapas centralt i samfälligheten: http://www.insyn.stockholm.se/bromma/document/2007-03-15/Dagordning/9/59-07-planbeskr.pdf. Med andra ord finns det inget som hindrar en förändrad utformning av den aktuella lekplatsen.

Styrelsen bedömer det som uteslutet att fortsätta diskussionerna om parkens framtid utformning.

Styrelsen föreslår följande:

-Mitt i den runda sandlådan placeras ett lekhus: http://www.hags.se/products/play/1374-unimini/1375-unimini-hpl/8020157

-Nordväst om den runda sandlådan, i anslutning till sandlådan, placeras en gungställning (med 3 gungor, varav 1 för de yngsta) : http://www.hags.se/products/play/1334-solo/1358-swing/8000726

-Sydväst om den runda sandlådan, i anslutning till sandlådan, placeras 2 soffor , samma modell och utseende som de befintliga: http://www.lappset.se/Nonstop-Talking.aspx

-4 äppelträd planteras i parken, placering enligt skiss

Styrelsen ber stämman att anta detta förslag.

Styrelsen för Hälsovårdens samfällighetsförening

Förslag till förändring

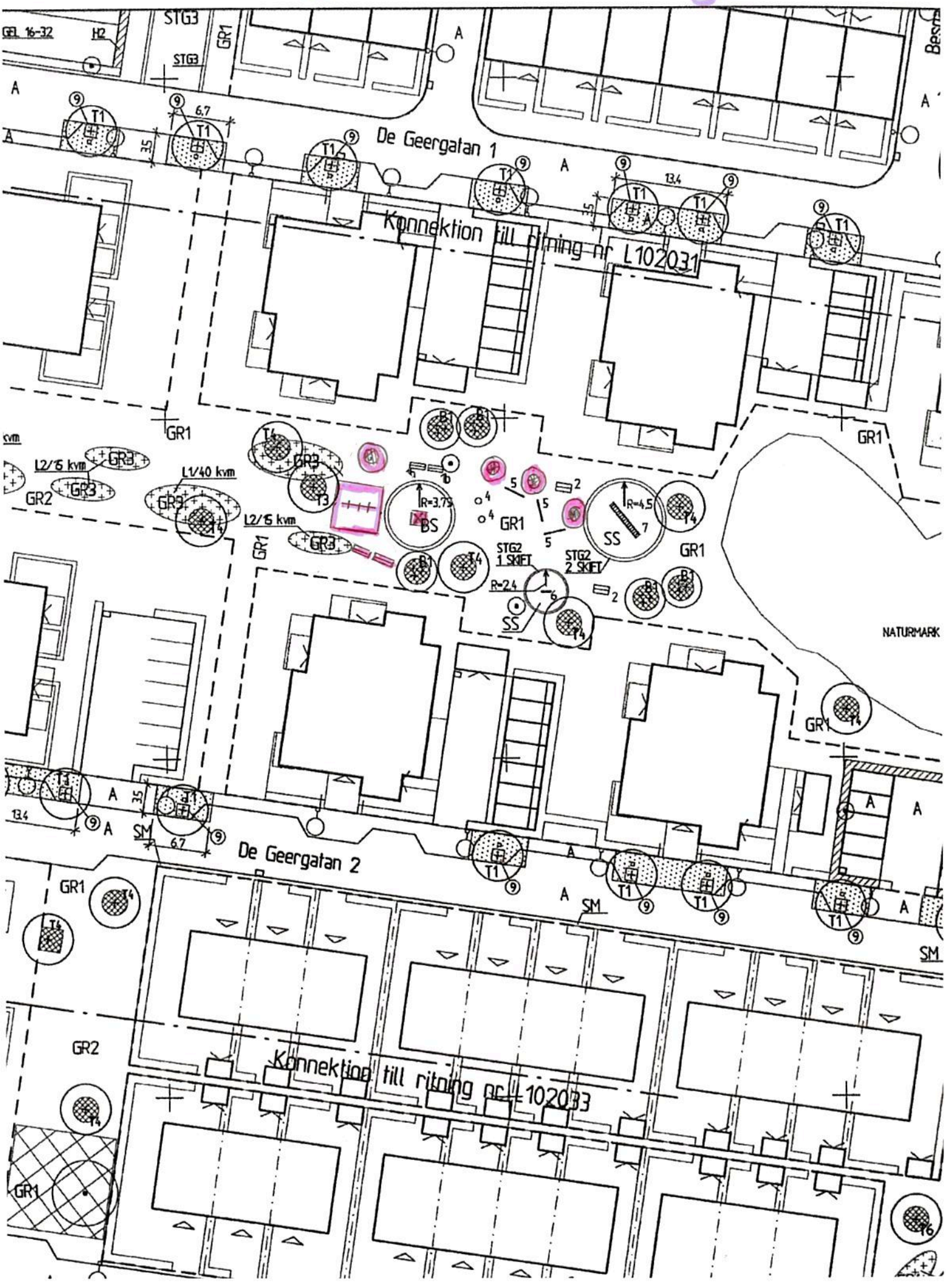

Framställan från styrelsen för Hälsovårdens samfällighetsförening

Trafikgruppen, som bildades på stämman 2012, har utökat i omfattning sedan dess och har fram tills nyligen bestått av representanter för samtliga gator och samtliga bostadsrättsföreningar.

Trafikgruppen är en arbetsgrupp som på stämmans uppdrag har tagit fram förslag till styrelsen, för vidare beslut av stämman.

Styrelsen bedömer att trafikfrågor kommer vara fortsatt aktuellt fram till nästa stämma 2014 och föreslår att gruppen fortsätter sitt arbete. Arbetetsuppgifterna utförs av medlemmarna i gruppen, inom gruppen, efter gruppens beslutsprinciper. Exempel på kommande arbetsuppgifter kan vara: utvärdering av p-policy, förslag till ändring av p-skyltning, p-övervakning, utvärdering av ev monterade hastighetshinder, fortsatt arbete med hastighet på Beckomberga Allé etc. Arbetet i gruppen sker med hänsyn till de tidsramar som finns för tex beslut/diskussion i styrelser/bostadsrättsföreningar.

Styrelsen föreslår att sammankallande kvarstår och att gruppen fortsätter ha en sammansättning som reflekterar samfälligheten. I samband med stämman efterfrågar styrelsen intresse för deltagande i trafikgruppens arbete från respektive gata och bostadsrättsförening enligt nedan.

Daniel Sandgren, sammankallande	Pimpstensvägen
	Brf Beckomberga By
	Brf Äppelgården
	Ockravägen
	Ambravägen
	Brf Äppelblomman
	Alabastervägen
	Pärlemorvägen
	Limonitvägen
	Brf Stierncrona

Styrelsen Hälsovårdens samfällighetsförening,

Trafikgruppens förslag till trafiksäkerhetshöjande åtgärder i Hälsovårdens samfällighetsförening

Bakgrund

Vid årsstämman 2 maj 2012, skapades en trafikgrupp som fick uppdraget att ta fram underlag för trafiksäkerhetshöjande åtgärder och presentera detta för styrelsen.

Förutsättningarna för en säker trafikmiljö är problematiska i Hälsovårdens samfällighetsförening eftersom alla p-platser ligger i direkt anslutning till bostäderna, trottoarer och övergångsställen saknas helt på flera gator. Biltrafik finns därför nära bostäder och fotgängare. Vägarna trafikeras av boende och av bl.a. taxi-, service- och budbilar men även av bilister som kört fel, eller som inte har uppmärksammat skylten återvändsgata.

Trafikmiljön upplevs generellt av de boende som farlig. Det som framförs är att hastigheterna är för höga och att fordon ofta backar för att vända eller köra ut från P-platserna. Flera allvarliga tillbud har observerats.

Trafikgruppens förslag

Gruppen har enats om att bästa möjliga säkerhet uppnås genom att hastigheten inom området sänks till 10 km/tim, strategiskt placerad skyltning i kombination med trafiköar samt genom utplacering av väggupp.

- 3 trafiköar ”Vidön” med påbudskylt som visar 10 km/tim och tilläggstavla.
- 13 farthinder/gupp ”Easyrider”

Total investeringskostnad inklusive moms, frakt och montering: 94 272 kr samt årlig driftkostnad c:a 14 000 kr/år.

Kostnaden enligt förslaget fördelas i enlighet med samfällighetsföreningens stadgar och uttaxeras vid ett tillfälle

Fördelning av kostnad i kr. enligt andelstal för Gemensamhetsanläggning, GA, 1	
Fastighet	**Kostnad/fastighet**
Hälsovården 1	13.166
Hälsovården 3	439
Hälsovården 8-98	39.938 (439/fastighet)
Hälsovården 5	20.013
Hälsovården 6	8.427
Hälsovården 7	7.724
Hälsovården 99	4.564
Total:	**94.272**



Trafikön Vidön är ett betongfundament 1,1 m diameter, 420 kg. Hastighetsskylt 10 km/tim. Tilläggsskylt lekande barn. Registrering av hastighetsbegränsningen hos Trafiknämnden rekommenderas. Levereras och monteras av Provia www.provia.se

Farthindret Easy Rider består av 100 % återvunnet gummi. Längd total 2830 mm. Höjd 56 mm. Bredd 300 mm. Dessa hinder finns redan på Pimpstensvägen och boende har goda erfarenheter. Levereras och monteras av ATA, www.ata.se



Föreslagen placering av trafiköar (vid pilar) och farthinder per gata (vid röda rektanglar). Ett farthinder syns ej på kartan, placering södra delen av Ockravägen. Slutgiltig placering av farthinder kommer göras av trafikgruppen tillsammans med leverantörerna av utrustningen. De befintliga två farthindren på Pimpstensvägen är inkluderade i karta samt kostnad.

Konsekvensbedömning:

Trafikgruppens bedömning är att trafiksäkerheten i området bäst ökas genom investering i gupp och trafiköar. Gruppen ser inte att förslaget skulle medföra någon risk, för vare sig barn, fotgängare eller bilister.

Placering av trafiköar och gupp är enligt förslaget sådant att det inte hindrar t.ex. sopbilar och utryckningsfordon, inte heller försvåras parkering, utfart eller tillgänglighet till husen. Fundament och stolpar för skyltning är av sådan kvalité att obehöriga inte kan ta bort eller flytta dem.

Det går aldrig att med hundraprocentig säkerhet bygga bort risker i trafiken. Den yttre miljön kan underlätta och främja hög trafiksäkerhet, men aldrig skapa den. De föreslagna förbättringarna får inte medföra att bilister och boende litar så mycket till den yttre miljön att de slappnar av i eget ansvarstagande. En viktig förutsättning för ett lyckat utfall av föreslagna åtgärder är att det inom samfälligheten skapas och upprätthålls en god trafikkultur.

Detta förslag är framtaget av trafikgruppen och representerar styrelsen uppfattning. Styrelsen rekommenderar stämman att anta detta förslag.

Styrelsen Hälsovårdens samfällighetsförening

4960 Hälsovården SFF

Bromma

UTGIFTS- OCH INKOMSTSTAT 2013

Avser tusentals kronor - tkr		U-o l 2012	RESULTAT 2012	U-o l 2013	GA1 Belopp	GA1 Procent	GA2 Belopp	GA2 Procent	GA3 Belopp	GA3 Procent	GA4 Belopp	GA4 Procent
Årsavgift samfällighet jan-jun	3222	1713	1793	945	259		273		381		32	
Årsavgift samfällighet jul-dec	3222			1 131	475		300		356		0	
RÖRELSENS INTÄKTER		1713	1793	2 076	734		573		737		32	
Fastighetsskötsel entr.	4110	217	235	239	239	100%	0		0		0	0%
Serviceavtal	4143	20	0	0	0	25%	0	25%	0	50%	0	
Yttre skötsel	4160	110	430	250	250	100%	0		0		0	0%
Löpande reparationer/underhåll	4300	5	7	7	7	100%	0		0		0	
Löpande rep markytor	4360			14	14	100%	0		0		0	
Planenligt underhåll	4500				0		0		0		0	
Elavgifter	4610	58	24	25	25	100%	0		0		0	
Vatten & avlopp	4630	476	386	530	0		530	100%	0		0	
Sophämtning	4640	21	15	15	0		0		0		15	100%
Container/grovsopor	4641				0		0		0		0	
Fastighetsförsäkringar	4711		6	9	7	75%	2	20%	0	3%	0	2%
Självrisk/reparation försäkringsskador	4712			0	0	100%	0		0		0	
Kabel-TV	4760	600	0	0	0		0		0	100%	0	
Internet	4770		541	720	0		0		720	100%	0	
Förbrukningsinventarier	5410			94	94	100%	0				0	
Förbrukningsmaterial	5490		2	2	1	63%	0	19%	0	9%	0	9%
Inkasso/avhysning/långtidsbevakning	6062		1		0		0		0		0	
Datakommunikation	6230		1	1	1	100%						
Styrelsearvode	6410	32	23	23	14	63%	4	19%	2	9%	2	9%
Revisionsarvode	6420		3	3	2	63%	1	19%	0	9%	0	9%
Förvaltningsarvoden	6481	70	70	71	48	68%	18	25%	3	4%	2	3%
Övriga förvaltningskostnader	6490		25	25	17	68%	6	25%	1	4%	1	3%
Bankkostnader	6570		2									
Lagstadgade sociala avgifter	7510		8	8	5	63%	2	19%	1	9%	1	9%
RÖRELSENS KOSTNADER		1609	1779	2036	724		563		727		21	
RÖRELSENS RESULTAT		104	14	40	10		10		10		11	
Ränteintäkter från bank	8311		12	0								
Övriga ränteintäkter klientmedel	8319											
FINANSIELLA INTÄKTER			12	0	0		0		0		0	
RESULTAT	8999	104	26	40	10		10		10		11	
Föreslås i resultatdispositionen:												
Ianspråktagande av yttre reparationsfond												
Reservering till yttre reparationsfond ./.		-30	-30	-30	-10		-10		-10		0	
		74	-4	10	0		0		0		11	

HÄLSOVÅRDENS SAMFÄLLIGHETSFÖRENING, BROMMA

Debiteringslängd för budget år 2013

Avgifterna avser preliminär förbrukning av vatten, med avräkning för faktisk förbrukning 1 ggr per år

OBS: Avgifterna ska betalas halvårsvis i förskott, med förfallodatum den 28: februari och 31:a augusti, genom insättning på den ekonomiske förvaltarens postgirokonto.

Totalt utdebiteras nedanstående belopp fördelade efter andelstal per fastighet.

Adress	Fastighets-beteckning	Fastighetsägare	Andelstal GA1	GA2	GA3	GA4	Procent av utgift per fastighet	Avgift/år 2 262 000	*GA1 950 000*	*GA2 600 000*	*GA3 712 000*	*GA4 0*
Beckomberga allé 8	Hälsovården 1	BRF ÄPPELGÅRDEN I BROMMA	30	48	60		17,9203%	415 796	132 682	123 711	159 403	
Limonitvägen 3	Hälsovården 3	PIIR ALEXANDER PIIR SOPHIE	1	1	1		0,3914%	9 657	4 423	2 577	2 657	
Beckomberga allé 20	Hälsovården 5	BRF ÄPPELBLOMMAN I BROMMA	45,6	45,6	57		19,3448%	470 635	201 676	117 526	151 433	
Alabastervägen 7	Hälsovården 6	BRF BECKOMBERGA BY	19,2	19,2	24		8,1452%	198 162	84 916	49 485	63 761	
Limonitvägten 8	Hälsovården 7	BRF STIERNCRONA	17,6	17,6	22		7,4665%	181 648	77 840	45 361	58 448	
Alabastervägen 6	Hälsovården 8	LUNDBERG JONAS LUNDBERG KAROLIN	1	1	1		0,3914%	9 657	4 423	2 577	2 657	
Ockravägen 1	Hälsovården 9	BOSTEDT NINA MALIN NILSSON JOHAN	1	1	1	1	0,5525%	9 657	4 423	2 577	2 657	-
Alabastervägen 8	Hälsovården 10	BJÖRK MARKUS BJÖRK SUSANNE MARIE THÉRÉSE	1	1	1		0,3914%	9 657	4 423	2 577	2 657	
Alabastervägen 10	Hälsovården 11	GRENÅS ELIN GRENÅS GUSTAV	1	1	1		0,3914%	9 657	4 423	2 577	2 657	
Alabastervägen 12	Hälsovården 12	JAN PAULUSZ SOFIA WILZÉN	1	1	1		0,3914%	9 657	4 423	2 577	2 657	
Alabastervägen 14	Hälsovården 13	HELLSTRAND CARL ÖBERG HELENA	1	1	1		0,3914%	9 657	4 423	2 577	2 657	
Alabastervägen 16	Hälsovården 14	HULT HENRIK BJÖRN HULT LENA	1	1	1		0,3914%	9 657	4 423	2 577	2 657	
Alabastervägen 18	Hälsovården 15	MELCHERT KERSTIN SÖRENSEN STAFFAN	1	1	1		0,3914%	9 657	4 423	2 577	2 657	
Alabastervägen 20	Hälsovården 16	BOSON EMIL BOSON MICHAELA	1	1	1		0,3914%	9 657	4 423	2 577	2 657	

HÄLSOVÅRDENS SAMFÄLLIGHETSFÖRENING, BROMMA

Adress	Fastighets-beteckning	Fastighetsägare	Andelstal GA1	GA2	GA3	GA4	Procent av utgift per fastighet	Avgift/år 2 262 000	*GA1 950 000*	*GA2 600 000*	*GA3 712 000*	*GA4 0*
Alabastervägen 22	Hälsovården 17	LINDSKOG CARL FILIP LINDSKOG MARIA	1	1	1		0,3914%	9 657	4 423	2 577	2 657	
Alabastervägen 24	Hälsovården 18	BERGGREN JENNY BERGGREN STEFAN	1	1	1		0,3914%	9 657	4 423	2 577	2 657	
Alabastervägen 26	Hälsovården 19	CARLSSON PÄR	1	1	1		0,3914%	9 657	4 423	2 577	2 657	
Pärlemorvägen 5	Hälsovården 20	ANDERSSON PETER ÅKERBLAD CHRISTINE	1	1	1		0,3914%	9 657	4 423	2 577	2 657	
Pärlemorvägen 7	Hälsovården 21	JÄGBRINK HÅKAN FREDRIK JÄGBRINK MONIKA	1	1	1		0,3914%	9 657	4 423	2 577	2 657	
Pärlemorvägen 9	Hälsovården 22	TEGEL SARA TEGEL TERO	1	1	1		0,3914%	9 657	4 423	2 577	2 657	
Pärlemorvägen 11	Hälsovården 23	HOLST ANDREAS SÖDERSTAM SARA	1	1	1		0,3914%	9 657	4 423	2 577	2 657	
Pärlemorvägen 13	Hälsovården 24	ERIKSSON JOHANNES ERIKSSON THERESIA	1	1	1		0,3914%	9 657	4 423	2 577	2 657	
Pärlemorvägen 15	Hälsovården 25	CEDERSTRÖM ANN-CARINA CEDERSTRÖM PETER	1	1	1		0,3914%	9 657	4 423	2 577	2 657	
Pärlemorvägen 17	Hälsovården 26	JENSEN HENRIK STÅLHANDSKE KARIN	1	1	1		0,3914%	9 657	4 423	2 577	2 657	
Pärlemorvägen 19	Hälsovården 27	KARLSSON LENA NILSSON FREDERIK	1	1	1		0,3914%	9 657	4 423	2 577	2 657	
Pärlemorvägen 21	Hälsovården 28	HEIMANN FRIDA JONSSON HENRIK	1	1	1		0,3914%	9 657	4 423	2 577	2 657	
Pärlemorvägen 23	Hälsovården 29	NÜTH RIKARD NÜTH VICTORIA	1	1	1		0,3914%	9 657	4 423	2 577	2 657	
Ambravägen 2	Hälsovården 30	AL-NASHI MAHA NEMER IMAD	1	1	1		0,3914%	9 657	4 423	2 577	2 657	
Ambravägen 4	Hälsovården 31	HÄGER ANNIKA HÄGER JAN MARTIN	1	1	1		0,3914%	9 657	4 423	2 577	2 657	
Ambravägen 6	Hälsovården 32	CUI WENQING XU SHULAN	1	1	1		0,3914%	9 657	4 423	2 577	2 657	
Ambravägen 8	Hälsovården 33	WETTERLUND KENT	1	1	1		0,3914%	9 657	4 423	2 577	2 657	
Ambravägen 10	Hälsovården 34	ASKRUD SUSANNE EINARSEN BRIAN	1	1	1		0,3914%	9 657	4 423	2 577	2 657	

HÄLSOVÅRDENS SAMFÄLLIGHETSFÖRENING, BROMMA

Adress	Fastighets-beteckning	Fastighetsägare	Andelstal GA1	GA2	GA3	GA4	Procent av utgift per fastighet	Avgift/år 2 262 000	*GA1 950 000*	*GA2 600 000*	*GA3 712 000*	*GA4 0*
Ambravägen 12	Hälsovården 35	BROMAN JIMMY KARLSSON PETRA	1	1	1		0,3914%	9 657	4 423	2 577	2 657	
Ambravägen 14	Hälsovården 36	ESTRA MARCUS GUNNARSSON KAROLINA	1	1	1		0,3914%	9 657	4 423	2 577	2 657	
Ambravägen 16	Hälsovården 37	VAN GERPEN ERIC VAN GERPEN VIKTORIA	1	1	1		0,3914%	9 657	4 423	2 577	2 657	
Ambravägen 18	Hälsovården 38	GÖRANSSON FREDRIK GUSTAVSSON JENNY	1	1	1		0,3914%	9 657	4 423	2 577	2 657	
Ambravägen 20	Hälsovården 39	LUNDQUIST FREDRIKA MÅNSSON JERRY	1	1	1		0,3914%	9 657	4 423	2 577	2 657	
Ambravägen 22	Hälsovården 40	ANDERSSON NIKLAS LARSEN CHRISTINA	1	1	1		0,3914%	9 657	4 423	2 577	2 657	
Ambravägen 1	Hälsovården 41	ROMA IRENE ROMA LUIGI	1	1	1		0,3914%	9 657	4 423	2 577	2 657	
Ambravägen 3	Hälsovården 42	TAMM MARIA TAMM KARLSSON OLA	1	1	1		0,3914%	9 657	4 423	2 577	2 657	
Ambravägen 5	Hälsovården 43	WÄRN LINDA WÄRN MARCUS	1	1	1		0,3914%	9 657	4 423	2 577	2 657	
Ambravägen 7	Hälsovården 44	THERNELIUS MAGNUS THERNELIUS SANDRA GABRIELLA	1	1	1		0,3914%	9 657	4 423	2 577	2 657	
Ambravägen 9	Hälsovården 45	SCHÖN-WALLSTRÖM SOFIA WILHOLM-WALLSTRÖM HENRIK	1	1	1		0,3914%	9 657	4 423	2 577	2 657	
Ockravägen 3	Hälsovården 46	SÄFSTRÖM MATHIAS THYSELL CAROLIN	1	1	1	1	0,5525%	9 657	4 423	2 577	2 657	-
Ockravägen 5	Hälsovården 47	GARMARK HELENE GÖRAS KARL JOHAN STEFAN	1	1	1	1	0,5525%	9 657	4 423	2 577	2 657	-
Ockravägen 7	Hälsovården 48	RIAZI ARDESHIR VALKOVA MARIA	1	1	1	1	0,5525%	9 657	4 423	2 577	2 657	-
Ockravägen 9	Hälsovården 49	OLSSON ULF NIKLAS BRINCK ULRIKA	1	1	1	1	0,5525%	9 657	4 423	2 577	2 657	-
Ockravägen 11	Hälsovården 50	GRÖNBORG JAN LIDEROT KARIN	1	1	1	1	0,5525%	9 657	4 423	2 577	2 657	-
Ockravägen 13	Hälsovården 51	BORGEKE MARIKA BORGEKE HARALD	1	1	1	1	0,5525%	9 657	4 423	2 577	2 657	-
Ockravägen 15	Hälsovården 52	PETERSSON ULRIKA ALM JENS	1	1	1	1	0,5525%	9 657	4 423	2 577	2 657	-

HÄLSOVÅRDENS SAMFÄLLIGHETSFÖRENING, BROMMA

Adress	Fastighets-beteckning	Fastighetsägare	Andelstal GA1	GA2	GA3	GA4	Procent av utgift per fastighet	Avgift/år 2 262 000	*GA1 950 000*	*GA2 600 000*	*GA3 712 000*	*GA4 0*
Ockravägen 17	Hälsovården 53	KLINGENSTIERNA MAGGIE KLINGENSTIERNA ERIK	1	1	1	1	0,5525%	9 657	4 423	2 577	2 657	-
Ockravägen 19	Hälsovården 54	KULL JOHAN KULL KAROLINA	1	1	1	1	0,5525%	9 657	4 423	2 577	2 657	-
Ockravägen 21	Hälsovården 55	HANSSON EWA HANSSON MATTIAS	1	1	1	1	0,5525%	9 657	4 423	2 577	2 657	-
Ockravägen 23	Hälsovården 56	ESSÉN LINDA LINDGREN MATS	1	1	1	1	0,5525%	9 657	4 423	2 577	2 657	-
Ockravägen 25	Hälsovården 57	BOLIN LOVE BOLIN-SJÖSTRAND JESSICA	1	1	1	1	0,5525%	9 657	4 423	2 577	2 657	-
Ockravägen 22	Hälsovården 58	CRONEDAL JAN CRONEDAL JANICA	1	1	1	1	0,5525%	9 657	4 423	2 577	2 657	-
Ockravägen 20	Hälsovården 59	ANDERSSON OLA FILIPSSON MARIA THERESE	1	1	1	1	0,5525%	9 657	4 423	2 577	2 657	-
Ockravägen 18	Hälsovården 60	CHIURAZZO RAFFAELE ÅSTRÖM MALIN VIKTORIA	1	1	1	1	0,5525%	9 657	4 423	2 577	2 657	-
Ockravägen 16	Hälsovården 61	HAMMARBÄCK CHARLOTTE HAMMARBÄCK DAVID JESPER TOBIAS	1	1	1	1	0,5525%	9 657	4 423	2 577	2 657	-
Ockravägen 14	Hälsovården 62	HELLBERG DANIEL HELLBERG KATARINA	1	1	1	1	0,5525%	9 657	4 423	2 577	2 657	-
Ockravägen 12	Hälsovården 63	NYGREN-WALHED ANNA JESSICA WALHED PETER	1	1	1	1	0,5525%	9 657	4 423	2 577	2 657	-
Ockravägen 10	Hälsovården 64	STRÖM BENGT GUSTAVSSON MALIN	1	1	1	1	0,5525%	9 657	4 423	2 577	2 657	-
Ockravägen 8	Hälsovården 65	HERGE CHRISTIAN HERGE ULRIKA	1	1	1	1	0,5525%	9 657	4 423	2 577	2 657	-
Ockravägen 6	Hälsovården 66	HÄGGSTRÖM MATS HÄGGSTRÖM SARA	1	1	1	1	0,5525%	9 657	4 423	2 577	2 657	-
Ockravägen 4	Hälsovården 67	HJELMBERG PATRIK HJELMBERG ÅSA MARIA ELLIONORA	1	1	1	1	0,5525%	9 657	4 423	2 577	2 657	-
Ockravägen 2	Hälsovården 68	WESTERBERG HANS	1	1	1	1	0,5525%	9 657	4 423	2 577	2 657	-
Limonitvägen 5	Hälsovården 69	BAH IDA CABRERA CARLOS	1	1	1		0,3914%	9 657	4 423	2 577	2 657	
Limonitvägen 7	Hälsovården 70	JOHAN NORDMARK	1	1	1		0,3914%	9 657	4 423	2 577	2 657	

HÄLSOVÅRDENS SAMFÄLLIGHETSFÖRENING, BROMMA

Adress	Fastighets-beteckning	Fastighetsägare	Andelstal GA1	GA2	GA3	GA4	Procent av utgift per fastighet	Avgift/år 2 262 000	*GA1 950 000*	*GA2 600 000*	*GA3 712 000*	*GA4 0*
Limonitvägen 9	Hälsovården 71	WIBERT PETER WIBERT RUTH CECILIA ELISABETH	1	1	1		0,3914%	9 657	4 423	2 577	2 657	
Limonitvägen 11	Hälsovården 72	SJÖRÉN CARL FREDRIK SJÖRÉN DIANA	1	1	1		0,3914%	9 657	4 423	2 577	2 657	
Limonitvägen 13	Hälsovården 73	WOLDAY YODIT MESFUN MEDHANE	1	1	1		0,3914%	9 657	4 423	2 577	2 657	
Limonitvägen 15	Hälsovården 74	NYDAHL JOHN OWE ROBERT NYDAHL PETRA	1	1	1		0,3914%	9 657	4 423	2 577	2 657	
Limonitvägen 17	Hälsovården 75	KAIDUSSIS ANNE-MARIE ELISABET KAIDUSSIS JUNOIR NICOLAS	1	1	1		0,3914%	9 657	4 423	2 577	2 657	
Ådalsvägen 25	Hälsovården 76	ENGHAG GUNNAR ENGHAG MARGARETA	1	1	1		0,3914%	9 657	4 423	2 577	2 657	
Limonitvägen 21	Hälsovården 77	VAN DRUMPT HAVAL VAN DRUMPT JESSICA	1	1	1		0,3914%	9 657	4 423	2 577	2 657	
Limonitvägen 27	Hälsovården 78	JUHNELL FREDRIK JUHNELL SARAH	1	1	1		0,3914%	9 657	4 423	2 577	2 657	
Limonitvägen 29	Hälsovården 79	WÜRFEL-MELLIN DANIEL WÜRFEL-MELLIN HANNA	1	1	1		0,3914%	9 657	4 423	2 577	2 657	
Limonitvägen 31	Hälsovården 80	WAHLSTRÖM JAN PETER WAHLSTRÖM SOFIA	1	1	1		0,3914%	9 657	4 423	2 577	2 657	
Pimpstensvägen 3	Hälsovården 81	BJÖRKLUND CLARA CHRISTINA BJÖRKLUND TOMAS	1	1	1		0,3914%	9 657	4 423	2 577	2 657	
Pimpstensvägen 5	Hälsovården 82	HILDINGSON PETTER HILINGSON-BOQVIST ANNA KARIN	1	1	1		0,3914%	9 657	4 423	2 577	2 657	
Pimpstensvägen 7	Hälsovården 83	HANSON LENA ELISABET HANSON MIKAEL	1	1	1		0,3914%	9 657	4 423	2 577	2 657	
Pimpstensvägen 9	Hälsovården 84	ARERED EVA ARERED ROGER	1	1	1		0,3914%	9 657	4 423	2 577	2 657	
Pimpstensvägen 11	Hälsovården 85	GRIBBE ANDERS GRIBBE LINDA	1	1	1		0,3914%	9 657	4 423	2 577	2 657	
Pimpstensvägen 13	Hälsovården 86	HEINEGÅRD JAN HEINEGÅRD CHARLOTTE	1	1	1		0,3914%	9 657	4 423	2 577	2 657	
Pimpstensvägen 15	Hälsovården 87	SANDGREN ANNSOFIE SANDGREN DANIEL	1	1	1		0,3914%	9 657	4 423	2 577	2 657	
Pimpstensvägen 17	Hälsovården 88	WAHLSTRÖM MARIA WAHLSTRÖM STAFFAN	1	1	1		0,3914%	9 657	4 423	2 577	2 657	

HÄLSOVÅRDENS SAMFÄLLIGHETSFÖRENING, BROMMA

Adress	Fastighets-beteckning	Fastighetsägare	Andelstal GA1	GA2	GA3	GA4	Procent av utgift per fastighet	Avgift/år 2 262 000	*GA1 950 000*	*GA2 600 000*	*GA3 712 000*	*GA4 0*
Pimpstensvägen 19	Hälsovården 89	SCHNELL FREDRIK SCHNELL KARIN	1	1	1		0,3914%	9 657	4 423	2 577	2 657	
Pimpstensvägen 21	Hälsovården 90	MALMBORG ANNIKA SANITATE CHRISTOPHER	1	1	1		0,3914%	9 657	4 423	2 577	2 657	
Pimpstensvägen 4	Hälsovården 91	NAZEMI DARIUSH ÅMAN SUSANNE	1	1	1		0,3914%	9 657	4 423	2 577	2 657	
Pimpstensvägen 6	Hälsovården 92	JÖNSSON JOHAN ANDERS NIKLAS WINGÅRDH TOVE	1	1	1		0,3914%	9 657	4 423	2 577	2 657	
Pimpstensvägen 8	Hälsovården 93	WINKELSJÖ ANNA JOSEFIN WINKELSJÖ MATS	1	1	1		0,3914%	9 657	4 423	2 577	2 657	
Pimpstensvägen 10	Hälsovården 94	LANNERSTRÖM JOHAN SÖDERLUND KARIN MARIA	1	1	1		0,3914%	9 657	4 423	2 577	2 657	
Pimpstensvägen 12	Hälsovården 95	NAZEMI-ZAHEDANI NADER SALAZAR OLIVER MARIA	1	1	1		0,3914%	9 657	4 423	2 577	2 657	
Pimpstensvägen 14	Hälsovården 96	FONDELIUS HANS FONDELIUS LENA	1	1	1		0,3914%	9 657	4 423	2 577	2 657	
Limonitvägen 23	Hälsovården 97	BIROL SUZAN FAHLÉN PER FILIP LENNART	1	1	1		0,3914%	9 657	4 423	2 577	2 657	
Limonitvägen 25	Hälsovården 98	ERICSSON HELENA KARLSON MATS	1	1	1		0,3914%	9 657	4 423	2 577	2 657	
Alabastervägen 7	Hälsovården 99	BRF BECKOMBERGA BY	10,4	10,4	13		4,4120%	107 338	45 996	26 804	34 537	
			214,8	232,8	268	24	97,1640%		950 000	600 000	712 000	-